



Estado do Rio Grande do Sul  
Prefeitura Municipal da Barra do Quaraí  
**COMISSÃO DE PROCESSO SELETIVO SIMPLIFICADO**

**EDITAL 009/2024**  
**DE PROCESSO SELETIVO SIMPLIFICADO**  
**PARA CONTRATAÇÃO POR PRAZO DETERMINADO**  
**Emprego: PROFISSIONAIS DA ÁREA DE SAÚDE**  
**AGENTE COMUNITÁRIO DE SAÚDE – ESF 2 – RURAL (MICRO ÁREA 03)**  
**PROCESSO ADMINISTRATIVO Nº 1.256/2024**

O Prefeito Municipal de Barra do Quaraí, no uso de suas atribuições legais e amparado em excepcional interesse público devidamente reconhecido pela Lei Municipal nº 2.236/2024, torna pública a realização de Processo Seletivo Simplificado de contratação de profissionais para a área de saúde, lotados na Secretaria Municipal de Saúde – SESA, com fulcro no art. 37, IX, da Constituição da República e no Decreto Municipal nº 218/2021, nos artigos 199 a 203 da Lei Complementar nº 001/2013, de 1º de outubro de 2013 e Lei nº 1.697/2015, de 14 de julho de 2015, que será regido pelas normas estabelecidas neste Edital, conforme quadro de cargos/funções abaixo descritos:

<b>Qt.</b>	<b>CONTRATO</b>	<b>CARGA HORÁRIA</b>	<b>VENCIMENTO R\$</b>
01	Agente Comunitário de Saúde ESF 2 – Rural (Micro área 03)	40 horas	R\$ 2.824,00

**Obs.: micro área conforme descrição constante do ANEXO IV.**

## **1. DISPOSIÇÕES PRELIMINARES**

**1.1** O Processo Seletivo Simplificado será executado por intermédio de Comissão composta por três servidores, designados através da Portaria nº 109/2023, de 14 de junho de 2023.

**1.1.1** As reuniões e deliberações da Comissão serão objeto de registros em atas.

**1.2** Durante toda a realização do Processo Seletivo Simplificado serão prestigiados, sem prejuízo de outros, os princípios estabelecidos no art. 37, “caput”, da Constituição da República.

**1.3** O edital de abertura do Processo Seletivo Simplificado será publicado integralmente no painel de publicações oficiais da Prefeitura Municipal, sendo o seu extrato veiculado, ao menos uma vez, em jornal de circulação local, no mínimo cinco dias antes do encerramento das inscrições.

**1.4** Os demais atos e decisões inerentes ao presente Processo Seletivo Simplificado serão publicados no painel de publicações oficiais da Prefeitura Municipal e em meio eletrônico, se houver.

**1.5** Os prazos definidos neste Edital observarão o disposto no art. 4º e 11 do Decreto nº 218/2021.

**1.6** O Processo Seletivo Simplificado consistirá na análise de currículos dos candidatos pela Comissão, conforme critérios definidos neste Edital.

**1.7** A contratação será pelo prazo determinado de até 12 (doze) meses, podendo ser prorrogado.

## **2. ESPECIFICAÇÕES DA FUNÇÃO TEMPORÁRIA**

**2.1** As funções temporárias de que trata este Processo Seletivo Simplificado corresponde ao exercício das atividades constantes no **Anexo III** deste Edital.

**2.2** A carga horária semanal do cargo/função é a constante no quadro indicado acima e será desenvolvida diariamente, de acordo com horário definido pela autoridade competente mediante ato próprio.



*Estado do Rio Grande do Sul*  
*Prefeitura Municipal da Barra do Quaraí*  
**COMISSÃO DE PROCESSO SELETIVO SIMPLIFICADO**

---

**2.3** Pelo efetivo exercício da função temporária será pago mensalmente o vencimento fixado no quadro indicado acima, nele compreendendo-se além da efetiva contraprestação pelo trabalho, o descanso semanal remunerado.

**2.3.1** Além do vencimento o contratado fará jus às seguintes vantagens funcionais: repouso semanal remunerado, gratificação natalina proporcional, férias proporcionais ao término do contrato, inscrição no Instituto Nacional de Seguridade Social – INSS, vale refeição, nos termos do art. 5º, inciso V, da Lei nº 1.577/13 e fica prorrogado automaticamente quando da comprovação da gravidez pela contratada até o final da licença maternidade.

**2.3.2** Sobre o valor total da remuneração incidirão os descontos fiscais e previdenciários.

**2.4** Os deveres e proibições aplicadas ao contratado correspondem àqueles estabelecidos para os demais servidores estatutários pelos arts. 134 e seguintes do Regime Jurídico Único (LC 001/2013), sendo a apuração processada na forma do Regime Disciplinar do mesmo Diploma, no que couber.

### **3. INSCRIÇÕES**

**3.1** As inscrições poderão ser feitas pela via eletrônica através do e-mail [comissaopss@barradoquaraí.rs.gov.br](mailto:comissaopss@barradoquaraí.rs.gov.br) ou, presencialmente ou através de procurador, na Divisão de Pessoal da Secretaria Municipal de Administração, localizada na **Rua Palestina, nº 101 – Bairro Norman Irio Gutierrez, Barra do Quaraí/RS**, no período compreendido entre **os dias 25 de junho a 02 de julho de 2024, no horário compreendido entre 08 e 12 horas, inclusive para inscrições por e-mail.**

**3.1.1** Não serão aceitas inscrições fora de prazo.

**3.2** A inscrição do candidato implicará o conhecimento prévio e a tácita aceitação das presentes instruções e normas estabelecidas neste Edital.

**3.3** As inscrições serão gratuitas.

### **4. CONDIÇÕES PARA A INSCRIÇÃO**

**4.1** Para inscrever-se no Processo Seletivo Simplificado, o candidato deverá proceder de acordo com o disposto no item 3.1, nos horários e prazos indicados, ou por intermédio de procurador munido de instrumento público ou particular de mandato (com poderes especiais para realizar a sua inscrição no Processo Seletivo Simplificado), apresentando, em todos os casos, os seguintes documentos:

**4.1.1** Ficha de inscrição disponibilizada no site oficial do Município ([www.barradoquaraí.rs.gov.br](http://www.barradoquaraí.rs.gov.br)), devidamente preenchida e assinada (**Anexo I**);

**4.1.2** Todos os arquivos devem ser escaneados e enviados em formato PDF; devem ter nome curto, separado por *underline* (“\_”) e corresponder ao documento enviado; não serão aceitas fotos de documentos.

**4.1.3** A Comissão de Processo Seletivo Simplificado – PSS não poderá ser responsabilizada por problemas ocorridos no envio da documentação.

**4.1.4** Cópia autenticada de documento de identidade oficial com foto, quais sejam: carteiras ou cédulas de identidades expedidas pelas Secretarias de Segurança Pública, pelas Forças Armadas, pela Polícia Militar, pelo Ministério das Relações Exteriores; Cédulas de Identidade fornecidas por Órgãos ou Conselhos de Classe que, por força de Lei Federal, valem como documento de identidade, como por exemplo, as da OAB, CREA, CRM, CRC etc.; Certificado de Reservista; Passaporte; Carteira de Trabalho e Previdência Social, bem como Carteira Nacional de Habilitação (com fotografia, na forma da Lei nº 9.503/97, artigo 15).

**4.1.5** **Comprovar residência na micro área (ESF 02 – RURAL – MICRO ÁREA 03)** de atuação pretendida para o emprego de Agente Comunitário de Saúde, de acordo com mapas e descritivos constantes do **Anexo IV**, mediante a apresentação de cópia da conta de luz, água ou telefone e/ou declaração de residência registrada em cartório.



*Estado do Rio Grande do Sul*  
*Prefeitura Municipal da Barra do Quaraí*  
**COMISSÃO DE PROCESSO SELETIVO SIMPLIFICADO**

---

**4.1.6 Haver concluído o Ensino Médio.**

**4.1.7** Prova de quitação das obrigações militares e certidão de quitação eleitoral expedida pelo Tribunal Regional Eleitoral, podendo ser gerada através de consulta eletrônica no [site http://www.tre-rs.jus.br/](http://www.tre-rs.jus.br/)

**4.1.8** Currículo profissional de acordo com o modelo apresentado no **Anexo II** do presente Edital, acompanhado de cópia autenticada dos títulos que comprovam as informações contidas no currículo.

**4.1.9** Todos os arquivos devem ser escaneados e enviados em formato PDF; devem ter nome curto, separado por *underline* (“\_”); não serão aceitas fotos de documentos.

**4.1.10** A Comissão de Processo Seletivo Simplificado – PSS não poderá ser responsabilizada por problemas ocorridos no envio da documentação.

**4.2** Os documentos poderão ser autenticados no ato da inscrição pelos membros da Comissão, desde que o candidato apresente para conferência os originais juntamente com a cópia.

## **5. HOMOLOGAÇÃO DAS INSCRIÇÕES**

**5.1** Encerrado o prazo fixado pelo item 3.1, a Comissão publicará, no painel de publicações oficiais da Prefeitura Municipal e em meio eletrônico, se houver, no prazo de um dia, edital contendo a relação nominal dos candidatos que tiveram suas inscrições homologadas.

**5.2** Os candidatos que não tiveram as suas inscrições homologadas poderão interpor recursos escritos perante a Comissão, no prazo de um dia, mediante a apresentação das razões que ampararem a sua irrisignação.

**5.2.1** No prazo de um dia, a Comissão, apreciando o recurso, poderá reconsiderar sua decisão, hipótese na qual o nome do candidato passará a constar no rol de inscrições homologadas.

**5.2.2** Sendo mantida a decisão da Comissão, o recurso será encaminhado ao Prefeito Municipal para julgamento, no prazo de um dia, cuja decisão deverá ser motivada.

**5.2.3** A lista final de inscrições homologadas será publicada na forma do item 5.1, no prazo de um dia, após a decisão dos recursos.

## **6. FORMATAÇÃO DOS CURRÍCULOS**

**6.1** O currículo profissional deverá ser preenchido pelo candidato nos moldes do **Anexo II** do presente Edital.

**6.2** Todos os arquivos devem ser escaneados e enviados em formato PDF e não serão aceitas fotos de documentos.

**6.3** A Comissão de Processo Seletivo Simplificado – PSS não poderá ser responsabilizada por problemas ocorridos no envio da documentação.

**6.2** Os critérios de avaliação dos currículos totalizarão o máximo de 32 (trinta e dois) pontos, conforme Tabela indicada no item 6.6.

**6.3** A escolaridade exigida para o desempenho da função não será objeto de avaliação.

**6.4** Somente serão considerados os títulos expedidos por pessoas jurídicas, de direito público ou privado, que atenderem os critérios definidos neste Edital.

**6.5** Nenhum título receberá dupla valoração.



*Estado do Rio Grande do Sul*  
*Prefeitura Municipal da Barra do Quaraí*  
**COMISSÃO DE PROCESSO SELETIVO SIMPLIFICADO**

---

**6.6** A classificação dos candidatos para os cargos/funções de Agente Comunitário de Saúde será efetuada através da pontuação dos títulos apresentados, em uma escala de zero a trinta e dois pontos, conforme Tabela abaixo:

ESPECIFICAÇÃO	Pontuação Unitária	Quantidade de Títulos (Máximo)	Valor Unitário (Pontos)	Pontuação Máxima
1. Graduação	Graduação	01	2,0	2,0
2. Pós-Graduação (concluídos)	Especialização	01	4,0	4,0
	Mestrado	01	6,0	6,0
	Doutorado	01	8,0	8,0
3. Cursos, seminários, jornadas, treinamentos, oficinas, workshops, simpósios, congressos, etc., <b>desde que relacionados com o emprego de inscrição e somados cumulativamente.</b>	Até 20 horas	---	---	2,0
	De 21 a 40 horas	---	---	4,0
	De 41 a 60 horas	---	---	6,0
	De 61 a 100 horas	---	---	8,0
	De 101 a 300 horas	---	---	10,0
	Acima de 301 horas	---	---	12,0
<b>TOTAL</b>				<b>32,0</b>

## **7. ANÁLISE DOS CURRÍCULOS E DIVULGAÇÃO DO RESULTADO PRELIMINAR**

**7.1** No prazo de três dias, a Comissão deverá proceder à análise dos currículos.

**7.2** Ultimada a identificação dos candidatos e a totalização das notas, o resultado preliminar será publicado no painel de publicações oficiais da Prefeitura Municipal e em meio eletrônico, se houver, abrindo-se o prazo para os candidatos apresentarem recursos, nos termos estabelecidos neste edital.

## **8. RECURSOS**

**8.1** Da classificação preliminar dos candidatos é cabível recurso endereçado à Comissão, uma única vez, no prazo comum de um dia.

**8.1.1** O recurso deverá conter a perfeita identificação do recorrente e as razões do pedido recursal, podendo ser enviado através do e-mail [comissaopss@barradoquaraí.rs.gov.br](mailto:comissaopss@barradoquaraí.rs.gov.br)

**8.1.2** Será possibilitada vista dos currículos e documentos na presença da Comissão, permitindo-se anotações.

**8.1.3** Havendo a reconsideração da decisão classificatória pela Comissão, o nome do candidato passará a constar no rol de selecionados.

**8.1.4** Sendo mantida a decisão da Comissão, o recurso será encaminhado ao Prefeito Municipal para julgamento, no prazo de um dia, cuja decisão deverá ser motivada.

## **9. CRITÉRIOS PARA DESEMPATE**

**9.1** Verificando-se a ocorrência de empate em relação às notas recebidas por dois ou mais candidatos, terá preferência na ordem classificatória, sucessivamente, o candidato que:

**9.1.1** Apresentar idade mais avançada, dentre aqueles com idade igual ou superior a sessenta anos, completos até o último dia de inscrição no Processo Seletivo simplificado, em conformidade com o art. 27, parágrafo único da Lei Federal nº 10.741/2003 – Estatuto do Idoso, sendo utilizado o critério de maior idade.



*Estado do Rio Grande do Sul*  
*Prefeitura Municipal da Barra do Quaraí*  
**COMISSÃO DE PROCESSO SELETIVO SIMPLIFICADO**

---

**9.1.2** Tiver obtido a maior nota no critério de títulos, de acordo com o item 1 da Tabela referida no item 6.6.

**9.1.3** Sorteio em ato público.

**9.2** O sorteio ocorrerá em local e horário previamente definido pela Comissão, na presença dos candidatos interessados, os quais serão convocados por telefone, correio eletrônico ou qualquer outro meio que assegure a certeza da ciência do interessado.

**9.3** A aplicação do critério de desempate será efetivada após a análise dos recursos e antes da publicação da lista final dos selecionados.

## **10. DIVULGAÇÃO DO RESULTADO FINAL DO PROCESSO SELETIVO SIMPLIFICADO**

**10.1** Transcorrido o prazo sem a interposição de recurso, ou ultimado o seu julgamento, a Comissão encaminhará o Processo Seletivo Simplificado ao Prefeito Municipal para homologação, no prazo de um dia.

**10.2** Homologado o resultado final, será lançado edital com a classificação geral dos candidatos aprovados, quando, então passará a fluir o prazo de validade do Processo Seletivo Simplificado.

## **11. CONDIÇÕES PARA A CONTRATAÇÃO TEMPORÁRIA**

**11.1** Homologado o resultado final do Processo Seletivo Simplificado e autorizada a contratação pelo Prefeito, será convocado o primeiro colocado para, no prazo de 02 (dois) dias, prorrogável uma única vez, a critério da Administração, comprovar o atendimento das seguintes condições:

**11.1.1** Ser brasileiro ou estrangeiro na forma da lei;

**11.1.2** Ter idade mínima de 18 anos;

**11.1.3** Ter nível de escolaridade mínima exigida.

**11.1.4** Apresentar declaração de bens e rendas conforme modelo disponibilizado pelo Município.

**11.2** A convocação do candidato classificado será realizada por meio de Edital publicado no painel de publicações oficiais da Prefeitura Municipal.

**11.3** Não comparecendo o candidato convocado ou verificando-se o não atendimento das condições exigidas para a contratação serão convocados os demais classificados, observando-se a ordem classificatória crescente.

**11.4** O prazo de validade do presente Processo Seletivo Simplificado será de 02 (dois) anos, podendo ser prorrogado, uma única vez, por igual período.

**11.5** No período de validade do Processo Seletivo Simplificado, em havendo a rescisão contratual, poderão ser chamados para contratação pelo tempo remanescente os demais candidatos classificados, observada a ordem classificatória.

**11.6** Após todos os candidatos aprovados terem sido chamados, havendo ainda necessidade de contratações para as mesmas funções, novo processo seletivo deverá ser realizado.

## **12. DISPOSIÇÕES GERAIS**

**12.1** Não será fornecido qualquer documento comprobatório de aprovação ou classificação do candidato, valendo para esse fim a publicação do resultado final.



*Estado do Rio Grande do Sul*  
*Prefeitura Municipal da Barra do Quaraí*  
**COMISSÃO DE PROCESSO SELETIVO SIMPLIFICADO**

---

**12.2** Os candidatos aprovados e classificados deverão manter atualizados os seus endereços.

**12.3** Respeitada a natureza da função temporária, por razões de interesse público, poderá haver a readequação das condições definidas inicialmente no edital, conforme dispuser a legislação local.

**12.4** Os casos omissos e situações não previstas serão resolvidos pela Comissão designada.

Barra do Quaraí, 24 de junho de 2024.

**MAHER JABER**  
**Prefeito Municipal**



*Estado do Rio Grande do Sul*  
*Prefeitura Municipal da Barra do Quaraí*  
**COMISSÃO DE PROCESSO SELETIVO SIMPLIFICADO**

---

**ANEXO I**  
**FICHA DE INSCRIÇÃO**

DADOS PESSOAIS

Nome completo: \_\_\_\_\_

Filiação: \_\_\_\_\_

Nacionalidade: \_\_\_\_\_

Naturalidade: \_\_\_\_\_

Data de Nascimento: \_\_\_\_/\_\_\_\_/\_\_\_\_

Estado civil: \_\_\_\_\_

DADOS DE IDENTIFICAÇÃO

2.1 Carteira de Identidade e órgão expedidor: \_\_\_\_\_

2.2 Cadastro de Pessoa Física-CPF: \_\_\_\_\_

2.3 Título de eleitor \_\_\_\_\_ Zona \_\_\_\_\_ Seção: \_\_\_\_\_

2.4 Número do certificado de reservista: \_\_\_\_\_

2.5 Endereço Residencial: \_\_\_\_\_

2.6 Endereço Eletrônico: \_\_\_\_\_

2.7 Telefone residencial e celular: \_\_\_\_\_ , \_\_\_\_\_

2.8 Outro endereço e telefone para contato ou recado: \_\_\_\_\_

Declaro, para fins de inscrição no Edital nº 009/2024 - Processo Seletivo Simplificado (Processo Administrativo nº 1.256/2024) para contratação por prazo determinado, ter conhecimento prévio e aceitar as instruções e normas estabelecidas neste Edital (item 3.2).

\_\_\_\_\_  
Assinatura do Candidato



*Estado do Rio Grande do Sul*  
*Prefeitura Municipal da Barra do Quaraí*  
**COMISSÃO DE PROCESSO SELETIVO SIMPLIFICADO**

---

**ANEXO II**  
**MODELO DE CURRÍCULO**

**MODELO DE CURRÍCULO PARA PROCESSO SELETIVO SIMPLIFICADO**

**DADOS PESSOAIS**

Nome completo: \_\_\_\_\_

Filiação: \_\_\_\_\_

Nacionalidade: \_\_\_\_\_

Naturalidade: \_\_\_\_\_

Data de Nascimento: \_\_\_\_/\_\_\_\_/\_\_\_\_

Estado civil: \_\_\_\_\_

**DADOS DE IDENTIFICAÇÃO**

2.1 Carteira de Identidade e órgão expedidor: \_\_\_\_\_

2.2 Cadastro de Pessoa Física-CPF: \_\_\_\_\_

2.3 Título de eleitor \_\_\_\_\_ Zona \_\_\_\_\_ Seção: \_\_\_\_\_

2.4 Número do certificado de reservista: \_\_\_\_\_

2.5 Endereço Residencial: \_\_\_\_\_

2.6 Endereço Eletrônico: \_\_\_\_\_

2.7 Telefone residencial e celular: \_\_\_\_\_, \_\_\_\_\_

2.8 Outro endereço e telefone para contato ou recado: \_\_\_\_\_

**3. ESCOLARIDADE**

**3.1 GRADUAÇÃO**

Curso: \_\_\_\_\_

Instituição de ensino: \_\_\_\_\_

Ano de conclusão: \_\_\_\_\_

Quantidade: \_\_\_\_\_

Pontuação: \_\_\_\_\_

**3.2 PÓS-GRADUAÇÃO**

**3.2.1 ESPECIALIZAÇÃO**

Curso/área: \_\_\_\_\_

Instituição de ensino: \_\_\_\_\_

Ano de conclusão: \_\_\_\_\_





Estado do Rio Grande do Sul  
Prefeitura Municipal da Barra do Quaraí  
**COMISSÃO DE PROCESSO SELETIVO SIMPLIFICADO**

---

Quantidade: \_\_\_\_\_  
Pontuação: \_\_\_\_\_

**3.2.2 MESTRADO**

Curso/área: \_\_\_\_\_  
Instituição de Ensino: \_\_\_\_\_  
Ano de conclusão: \_\_\_\_\_  
Quantidade: \_\_\_\_\_  
Pontuação: \_\_\_\_\_

**3.2.3 DOUTORADO**

Curso/área: \_\_\_\_\_  
Instituição de ensino: \_\_\_\_\_  
Ano de conclusão: \_\_\_\_\_  
Quantidade: \_\_\_\_\_  
Pontuação: \_\_\_\_\_

**CURSOS ESPECIALIZADOS NA ÁREA**

Curso/área: \_\_\_\_\_  
Instituição de ensino: \_\_\_\_\_  
Data de início: \_\_\_\_\_  
Data da conclusão: \_\_\_\_\_  
Carga horária: \_\_\_\_\_  
Pontuação: \_\_\_\_\_

Curso/área: \_\_\_\_\_  
Instituição de ensino: \_\_\_\_\_  
Data de início: \_\_\_\_\_  
Data da conclusão: \_\_\_\_\_  
Carga horária: \_\_\_\_\_  
Pontuação: \_\_\_\_\_

Curso/área: \_\_\_\_\_  
Instituição de ensino: \_\_\_\_\_  
Data de início: \_\_\_\_\_  
Data da conclusão: \_\_\_\_\_  
Carga horária: \_\_\_\_\_  
Pontuação: \_\_\_\_\_

**INFORMAÇÕES ADICIONAIS**

---

---

---

---

---



*Estado do Rio Grande do Sul*  
*Prefeitura Municipal da Barra do Quaraí*  
**COMISSÃO DE PROCESSO SELETIVO SIMPLIFICADO**

---

**ANEXO III**

**Emprego: AGENTE COMUNITÁRIO DE SAÚDE**

**Atribuições:**

**Sintéticas:** Desenvolver e executar atividades de prevenção de doenças e promoção da saúde, por meio de ações educativas e coletivas, nos domicílios e na comunidade, sob supervisão competente.

**Genéricas:** Utilizar instrumentos para diagnóstico demográfico e sócio cultural da comunidade de sua atuação; executar atividades de educação para a saúde individual e coletiva; registrar, para controle das ações de saúde, nascimentos, óbitos doenças e outros agravos à saúde; estimular a participação da comunidade nas políticas-públicas como estratégia da conquista de qualidade de vida à família; participar ou promover ações que fortaleçam os elos entre o setor de saúde e outras políticas públicas que promovam a qualidade de vida; desenvolver outras atividades pertinentes à função do Agente Comunitário de Saúde.

**Condições de Trabalho:** Carga horária de 40 horas semanais, inclusive em regime de plantão e trabalho em domingos e feriados.

**Requisitos para Ingresso:**

- a) Residir na área da comunidade em que atuar;
- b) Haver concluído o Ensino Médio;
- c) Idade mínima 18 anos máxima 60 anos.



Estado do Rio Grande do Sul  
Prefeitura Municipal da Barra do Quaraí  
COMISSÃO DE PROCESSO SELETIVO SIMPLIFICADO

ANEXO IV

Mapa da micro área 03 (em amarelo)

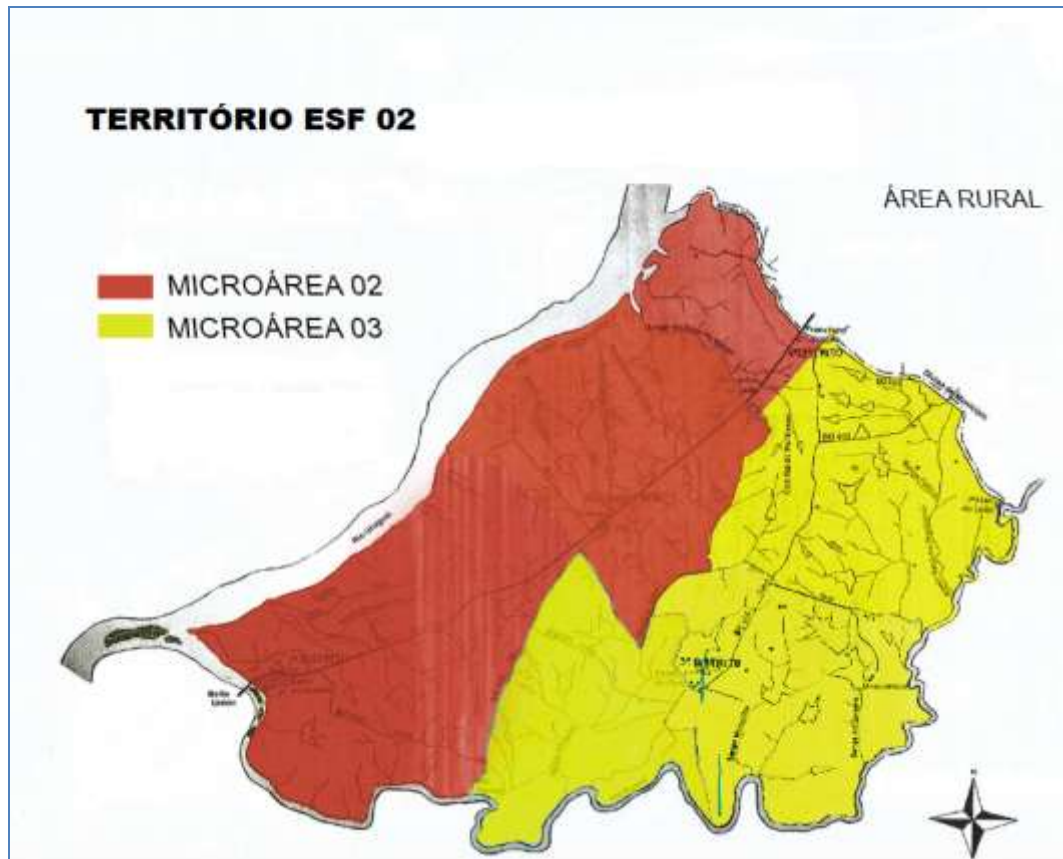

Descrição da micro área

<b>Micro área</b>	<b>Descrição</b>
ESF II – Rural – MICRO ÁREA 03	Inicia na localidade do Pai Passo seguindo a costa do rio Quaraí em direção a estrada vicinal BQ 106, até a Granja Santo Ângelo Próximo a BR 472. Da Granja Santo Ângelo até a bifurcação da sanga do Salso em direção de Francisco Borges divisa do município de Barra do Quaraí/Uruguaiana em direção a localidade de Passo do Leão percorrendo a costa do Rio Quaraí passando pelo Brete do Arroio do Salsinho. Do Arroio do Salsinho em direção a Localidade do Pai Passo, passando pelos fundos da Mossoroca pela costa do Rio Quaraí até a localidade do Pai Passo.